ـــــاياه 24 ألف مدنـــي

مستمـــر

وبيّن المصدر أن طيران العدوان شن غارات على منطقة صرف ومنطقة رجام في مديرية بني حشيش وغارات أخرى على معسكر الاستقبال بضلاع همدان، كما استهدف نقيل نهم في محافظة صنعاء.

وفي محافظة تعز شن غارتين على منطقة الضباب وأخرى بالقرب من محطة توفيق عبدالرحيم بمنطقة الجربوب بالراهدة.

كما استهدف بغارتين منزل مدير أمن تعز السابق العميد عبدالحليم نعمان في حي الحرّير، ما ادى إلى اصابات في صفوف المدنيين وتدمير المنزل وتضرر منازل اخرى مجاورة.

كما شنت طائرات العدوان غارة على القصر الجمهوري شرقي مدينة تعز، اسفرت عن تضرر عشرات المنازل المجاورة والسيارات والممتلكات العامة.

وأوضح المصدر أن غارات طيران العدوان استهدفت منطقتي الرُبيعي والراهدة، ما أسفر عن تضرر منازل ومزارع ومرافق عامة.

وأشار المصدر إلى أن طيران العدوان شن ست غارات على منطقة الرُبيعي استهدفت شركة الآمال للتجارة والمقاولات ما أدى إلى تدميرها بالكامل، كما استهدف بغارات أخرى منزل الشيخ أحمد عبدالرحمن كرامي بمديرية خدير ما أدى إلى تدميره.

ولفت المصدر إلى أن طيران العدوان شن غارات على منطقة العمري في ذوباب، فيما استهدف بسلسلة غارات منطقة الشريجة بين محافظتي (تعز ولحج) ما أسفر عن أضرار في المنازل والمزارع.

وأشار المصدر إلى أن مواطناً استشهد وجرح 5 بينهم نساء واطفال من أسرة واحد في غارة استهدفت منطقة مران بمحافظة صعدة، كما استهدف قصف صاروخي ومدفعي سعودي مناطق متفرقة بمديرية منبه.

وفي محافظتي مأرب والجوف، أوضح المصدر أن طيران العدوان شن عشر غارات على منطقة المحجزة، و7 غارات على مناطق متفرقة بمديرية صرواح، وغارتين على مفرق الجوف وغارات أخرى على مديرية الغيل.

مشيراً إلى أن طيران العدوان شن غارات على منطقة الشريجة بمحافظة لحج.

كما شن غارة جوية على مدينة يريم بمحافظة إب.

أما يوم الخميس فقد أوضح المصدر الأمني أن العدوان السعودي كثف غاراته على محافظة صنعاء وامانة العاصمة حيث استشهد مواطن وأصيب 4 آخرين جراء استهدف العدوان شارع الـ 30 بمركز محافظة صنعاء كما استهدف مديرية همدان بعدة غارات ،وكذا بسلسلة غارات على جنوب العاصمة ومديرية السبعين وشارع الخمسين.

واشار إلى أن العدوان ارتكب مجزرة جديدة في مدينة ضحيان محافظة صعدة من خلال استهدافه منزل احد المواطنين والطواقم الطبية والمسعفين، نجم عنها 18 شهيداً بينهم طفلة ومسعفون وإصابة 28 آخرين بينهم 8 أطفال في الغارات التي استهدفت المدينة .. كما استهدف بعدة غارات محطة دبيش في منطقة آل الصيفي بسحار وكذا منطقة الضميد بآل حميدان حيث استهدف منزل المواطن عبدالله بجاش ونجم عنه عدد من الشهداء والجرحى، واستهدف ايضاً مشتل زراعي بجوار المنزل.

ولفت المصدر إلى استشهاد وجرحى عدد من المواطنين جراء استهداف منزل المواطن صالح الخشبي في مديرية باقم، كما استهدف العدوان بعدة غارات منطقة طخية والطريق الرابط بين مديريتي حيدان والظاهر.

واشار المصدر إلى إصابة مصور قناة «المسيرة» هاشم محمد الحمران بجراح خلال تغطيته جريمة استهداف الطيران مواطنين بمدينة ضحيان

وفي محافظة تعز استهدف العدوان السعودي أحياء سكنية بمنطقة الضباب واستشهاد مواطن وزوجته نتيجة تلك الغارات ، كما شن العدوان عدة غارات على مناطق متفرقة في مديرية الوازعية.

وحسب المصدر فقد استهدف طيران العدوان منزل الشيخ عبدالواحد الجابري في مديرية المسراخ بعدد من الغارات تسببت في تدمير كامل للمنزل والمنازل المجاورة.

وواضح المصدر أن العدوان السعودي ارتكب مجزرة اخرى في محافظة الحديدة حيث استهدف منشأة رأس عيسى النفطية ونتج عنها استشهاد 15 عاملاً وجرح 14 آخرين حصيلة أولية لتلك الغارات ، وفي محافظة مأرب شن العدوان غارتين عقب انكسار زحف للمرتزقة في جبل هيلان ، وعدة غارات على مديرية صرواح محافظة مأرب.

وفي محافظة لحج شن طيران العدوان عدة غارات على على منطقة السحي في مديرية القبيطة، كما شن سلسلة غارات منازل المواطنين بمديرية الغيل محافظة الجوف وتدمير 5 منازل للأشراف.

أما الجمعة فقد كثف طيران العدوان السعودي الغاشم قصفه الاجرامي والهيستيري على العاصمة صنعاء مستهدفاً عدة مناطق بسلسلة غارات عنيفة.

وأوضح مصدر أمني بأمانة العاصمة أن طيران العدوان السعودي ، واصل مسلسل جرائمه البشعة وقصف في الساعات الأولى من فجر الجمعة منطقة السبعين والنهدين بأكثر من عشرة صواريخ وقنابل شديدة الانفجار .

كما قصف شارع الخمسين بمديرية السبعين الآهل بالسكان ، بعدة غارات عنيفة .

وأوضح المصدر ان قصف تلك المناطق تسبب في تضرر عدد من المحلات التجارية وتهشم وتكسر نوافذ المباني السكنية ومنازل المواطنين المجاورة لتلك المناطق .

كما شن طيران العدوان السعودي 4 غارات على سوق حيران بمديرية حيران محافظة حجة.

ولفت المصدر إلى أن احدى تلك الغارات استهدفت منزل احد المواطنين في حين استهدفت الغارات الثلاث محالاً تجارية.

وأشار إلى أن الغارات خلفت اضراراً بالغة في المباني..

أما يوم السبت فقد أوضح المصدر أن طيران العدوان أستهدف في محافظة تعز بسلسلة غارات أحياء الحرّير والزنقل ونادي الصقر الرياضي، ما أدى إلى الحاق أضرار كبيرة في المنازل والسيارات والممتلكات وتدمير ما تبقى من منشآت نادي الصقر الرياضي.

وأشار المصدر إلى أن طيران العدوان شن سلسلة غارات أخرى استهدفت منزلاً في حي بير باشا، ما أدى إلى تدميره بالكامل وسقوط ضحايا جراء الغارات.

وفي محافظة مأرب شن طيران العدوان السعودي، أربع غارات على مناطق متفرقة بمديرية مجزر.

وأوضح المصدر أن الطيران المعادي شن غارتين على منطقة الصفراء، وغارتين على جبل عقيب بوادي ملحا.

كما شن طيران العدوان السعودي، غارتين على برج اتصالات يمن موبايل ومحطة كهرباء في مديرية الطفة بمحافظة البيضاء.

وأوضح المصدر أن الغارتين تسببتا في انقطاع الاتصالات على عدد من مديريات المحافظة وكذا أضرار مادية كبيرة.

أما في محافظة صعدة فقد أصيب 11 مواطناً بجروح متفاوتة إثر استهداف طيران العدوان السعودي للخط العام بمديرية الصفراء.

وأكد المصدر الأمني أن طيران العدوان الغاشم استهدف المارة على الخط العام بمنطقة نشور بمديرية الصفراء، ما أدى إلى إصابة 11 مواطناً بجروح مختلفة.

وأشار المصدر إلى أن طيران العدوان شن أربع غارات على مدينة ضحيان، ما ادى إلى تدمير منزل مواطن وإحداث اضرار كبيرة بمنازل أخرى مجاورة.

ولفت المصدر إلى ان طيران العدوان السعودي شن خمس غارات على مدينة صعدة.. محدثاً أضراراً كبيرة جداً بمنازل ومحلات المواطنين.

أما أمس الأحد فقد عاود طيران العدوان السعودي الغاشم قصفه الهمجي على العاصمة صنعاء مستهدفاً عدة مناطق بمديرية السبعين بسلسلة غارات عنيفة . وأوضح المصدر أن طيران العدوان السعودي شن غاراته على منطقتي السبعين والنهدين بأكثر من 15 صاروخا ثنائي الانفجار وقنابل ارتجاجية شديدة الانفجار ، كما استهدف حي النهضة وحديقة 21 سبتمبر.

كما استهدف طيران العدوان السعودي الطريق العام بين مأرب وخولان في مديرية خولان محافظة صنعاء.

وفي محافظة عمران أوضح المصدر أن طيران العدوان دمر مبنى المجمع الحكومي بمديرية حوث بعدة غارات أدت إلى حدوث أضرار بالغة في منازل المواطنين المحيطة بالمجمع.

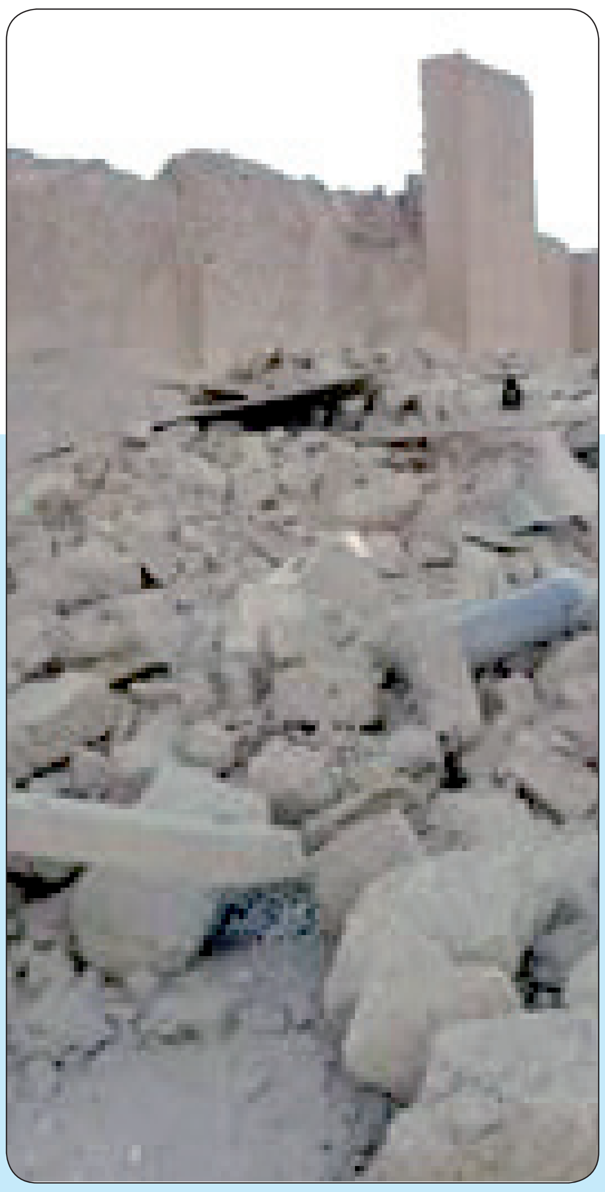

العدوان دمر الموروث الشعبي والثقافي بحجة

قال مكتب الآثار بمحافظة حجة إن طيران العدوان السعودي دمر كل ما كان يمتلكه أبناء المحافظة من الموروث الشعبي والثقافي .

وأوضح مدير عام مكتب الآثار بمحافظة حجة حمود غيلان، أن ستة مواقع أثرية وتاريخية بالمحافظة تعرضت إما للتدمير الكلي أو الجزئي جراء الاستهداف المباشر لها من قبل طيران العدوان السعودي.

وأشار إلى أن حصن الشرف في مديرية المحابشة قضاء الشرفين تعرض للتدمير الكلي، في حين تعرض حصن نعمان ومبنى المنصورة بمدينة حجة وقلعة كحلان والمسجد التابع لها بمديرية عبس وخراب شعيل بالظفير مديرية مبين، تعرضت للتدمير الجزئي.

وتوقع غيلان حدوث تدمير كلي لقلعة حرض القديمة وحصن قفل حرض وخراب جبل جحفان بمديرية حرض وكذا قلعة الإدريسي ومبنى المنصورة وقشلة ميدي والمجمع الحكومي القديم بمديرية ميدي إضافة إلى خراب الجوبة وخراب الخول وخراب المعلا.

لافتاً إلى أن المكتب لم يتمكن من زيارة تلك المناطق لتفقد حجم الأضرار فيها جراء القصف الجوي الهيستيري لقوات العدوان على كل المديريات الحدودية.. مؤكداً أن إصرار العدوان على تدمير الآثار والمناطق التاريخية في اليمن محاولة لطمس تاريخ اليمن وتشويه حضارته التي عُرفت على مر العصور.

وفي تصريح صحفي دعا غيلان منظمة اليونيسكو وكافة المنظمات الدولية المعنية بالتاريخ والثقافة والآثار إلى تحمل مسئولياتها تجاه ما تتعرض له آثار اليمن من تدمير ممنهج من قبل العدوان السعودي باعتبار هذه الآثار تراثاً عالمياً مِلْكاً للإنسانية جمعاء.

..مجازر العدوان.. مجازر العدوان.. مجازر العدوان.. مجازر العدوان.. مجازر العدوان.. مجازر العدوان.. مجازر العدوان.. مجازر العدوان.. مجازر العدوان.. مجازر العدوان.. مجازر العدوان.. مجازر العدوان.. مجازر

26 شهيداً في ضحيان

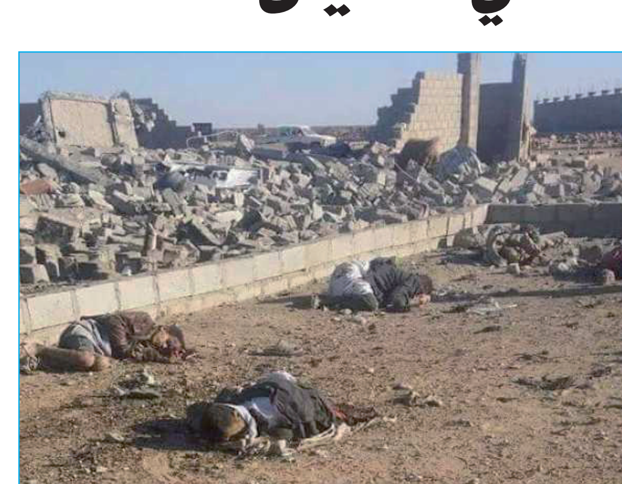

اُستشهد 26 مواطناً في قصف إجرامي لطيران العدوان السعودي استهدف مسعفين هرعوا لانتشال ضحايا غارة سابقة استهدفت منزل أحد المواطنين بمديرية ضحيان محافظة صعدة.

وأوضح مصدر أمني أن طيران العدوان شن- الخميس- غارة على منزل أحد المواطنين بمديرية ضحيان، ما أسفر عن إصابة سبعة مواطنين.

ولفت المصدر إلى أن المسعفين هرعوا إلى مكان القصف لانتشال وإسعاف المصابين ليعاود طيران العدوان الإجرامي قصفه، ما أدى إلى إستشهاد 26 مواطناً بينهم أطفال وإصابة آخرين.

30 شهيداً وجريحاً في رأس عيسى النفطية

ارتفع عدد شهداء قصف طيران العدوان السعودي لمنشأة رأس عيسى النفطية بمديرية الصليف محافظة الحديدة، الخميس، إلى 15 مواطناً وإصابة 14 آخرين من العاملين في المنشأة إصابة معظمهم خطيرة. وكان طيران العدوان السعودي استهدف منشأة رأس عيسى النفطية بغارتين أدت إلى تدمير أجزاء كبيرة من المنشأة واشتعال النيران فيها.

فيما استهدفت غارة ثالثة ناقلات النفط خارج المنشأة النفطية، ما أدى إلى احتراق ثمان ناقلات واستشهاد من فيها وجرح العشرات من المواطنين.

ودانت وزارة النفط والمعادن استهداف طيران العدوان السعودي منشأة رأس عيسى النفطية بالحديدة، ما أدى إلى دمار كلي بالمنشأة واستشهاد وإصابة العشرات من العمال.

وقال البيان: "إن هذه المنشأة الحيوية التي كلفت اليمن مبالغ طائلة تعد أهم المنشآت الحيوية التي تقدم الخدمات النفطية ومشتقاتها لكل المحافظات والمواطنين والمؤسسات الخدمية".

واعتبرت وزارة النفط والمعادن هذا الاستهداف مساساً بمستقبل كل أبناء اليمن وتدميراً لما تبقى من مصالح الشعب.

وطالبت وزارة النفط الأمم المتحدة ومبعوث الأمين العام إلى اليمن بتحمل مسئوليتهم الأخلاقية والإنسانية والقانونية إزاء استهداف منشأة رأس عيسى وتعطيل دورها الحيوي.